

Schoolgids El Feth

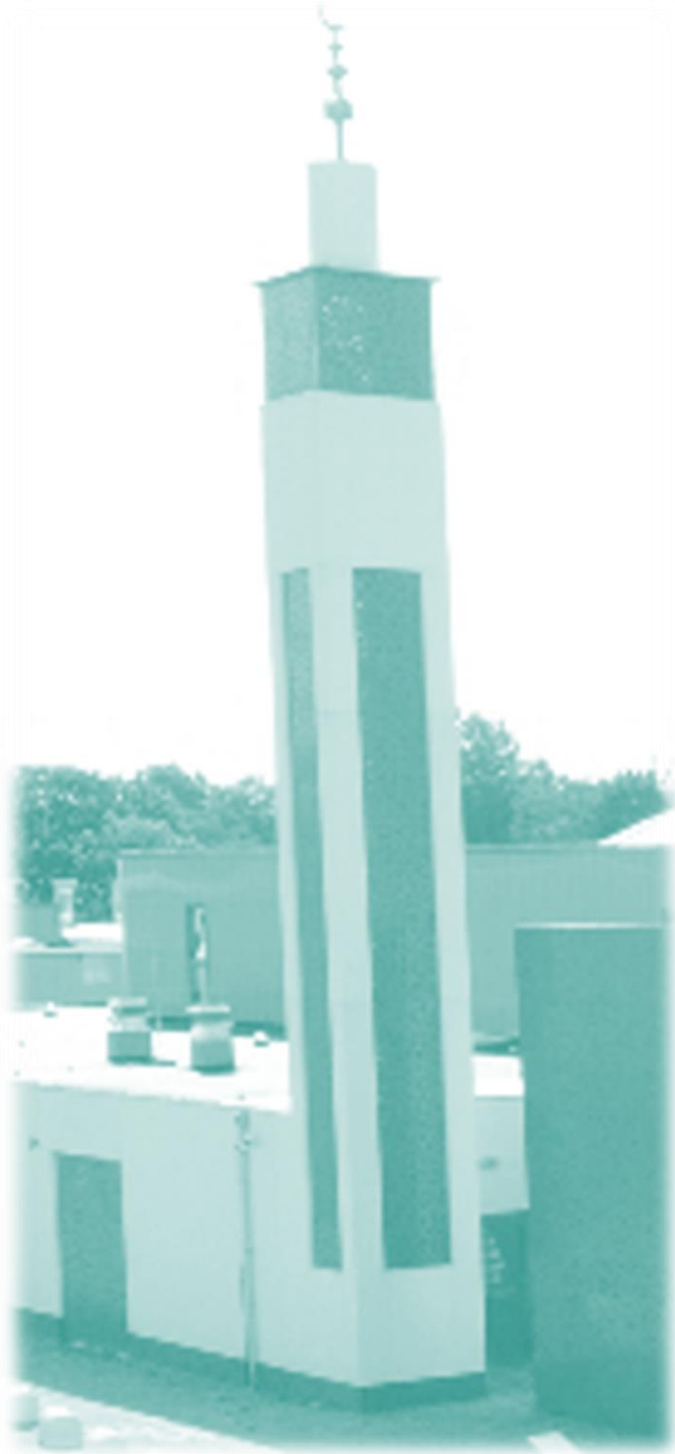

2021

2022

الفتح ElFeth
MOSKEE EL FETH BERGEN OP ZOOM MADRASSA 

Voorwoord

Assalamoe 'aleikoem (vrede zij met u),

Beste ouder(s) en verzorger(s),

Voor u ligt de schoolgids van moskee El-Feth school, ook 'El-Madrassa' genoemd, te Bergen op zoom. Hierin vindt u praktische informatie over onze school, hoe ons onderwijs is ingericht, onze visie, missie en de onderwijsdoelstellingen die we nastreven.

We vragen u deze schoolgids zorgvuldig te lezen zodat u een bewuste en weloverwogen keuze voor uw kind(eren) kunt maken.

Mocht u verdere vragen en/of opmerkingen hebben, neem dan contact op met onze schooladministratie.

We vertrouwen erop dat u bereid bent samen met ons te werken aan dit nobele initiatief.



Abdeloiahab Elbodmoussi
Directeur El Feth school



Wattweg 7, 4622 RA, Bergen op Zoom



madrassa@masjidelfeth.nl



06 43 45 76 03



06 16 56 21 51



bestuur@masjidelfeth.nl (moskeebestuur)

Inhoudsopgave

Korte geschiedenis	4
Wie zijn wij?	5
Wat willen wij?	6
Onze visie.....	6
Onze missie.....	6
Aanmeldingsvoorwaarden	7
Niveaubepaling en plaatsing	7
De schoolfinanciën	7
Het schoolklimaat	8
Veiligheid op school	8
Toezichtcamera's en de registratie van incidenten	8
De rol van de leraar op het gebied van veiligheid	9
Smartphones.....	9
Aansprakelijkheid	10
Disciplinaire maatregelen.....	10
Klachten.....	10
Ouderbetrokkenheid.....	10
De onderwijsbegeleider (OB)	11
Het lesrooster op zaterdag en zondag	11

Bijlage schoolkalender 2021/2022

Korte geschiedenis

Onze school wordt al jaren in toenemende mate bezocht door veel moslimkinderen uit Bergen op Zoom en omstreken. Het was dankzij de eerste generatie Marokkaanse arbeidsmigranten dat de basis kon worden gelegd voor het openen van een eerste Koranklas.

In 1981 mocht het moskee-onderwijs aan de Dubbelstraat met ongeveer 40 leerlingen eindelijk starten.

Het groeiende aantal moslims zorgde toen ervoor dat er in 1985 een school werd opgericht in de El Feth moskee. Deze school, aan de Oude Stationsweg, bestond uit verschillende klassen en verschillende niveaus.

In 2016 verhuisde de school naar de nieuwe moskee, aan de Wattweg. In 2018 fuseerde de toenmalige 'El-Islah we Taaliem' school met die van El Feth moskee. Daaruit ontstond een grotere school met maar liefst 350 leerlingen.



Wie zijn wij?

El-Madrassa is een onderwijsorganisatie voor basis- en voorbereidend (moskee) onderwijs, waar moslimkinderen van 4 tot 16 jaar Koranles en (basis) standaard Arabisch mogen volgen.

Als ouder/verzorger bent u uiteraard vrij om wel of niet uw kind bij ons in te laten schrijven. Let wel op dat deze vorm van onderwijs niet verplicht is. U zult dan zelf moeten beslissen of deze vorm van onderwijs bij uw kind past. De schoolkeuze, het onderschrijven van het studiemateriaal en de bereidheid om samen te werken met het schoolpersoneel, zijn immers een overweging die een ouder/verzorger voor zichzelf zal moeten maken.

De school is onderdeel van El Feth moskee. Dit betekent dat deze school met al haar afdelingen onder het toezicht en verantwoordelijkheid van het moskeebestuur valt. Het bestuur is tevens belast met het beheer ervan, volgens de hieronder weergegeven organisatiestructuur.

De organisatiestructuur

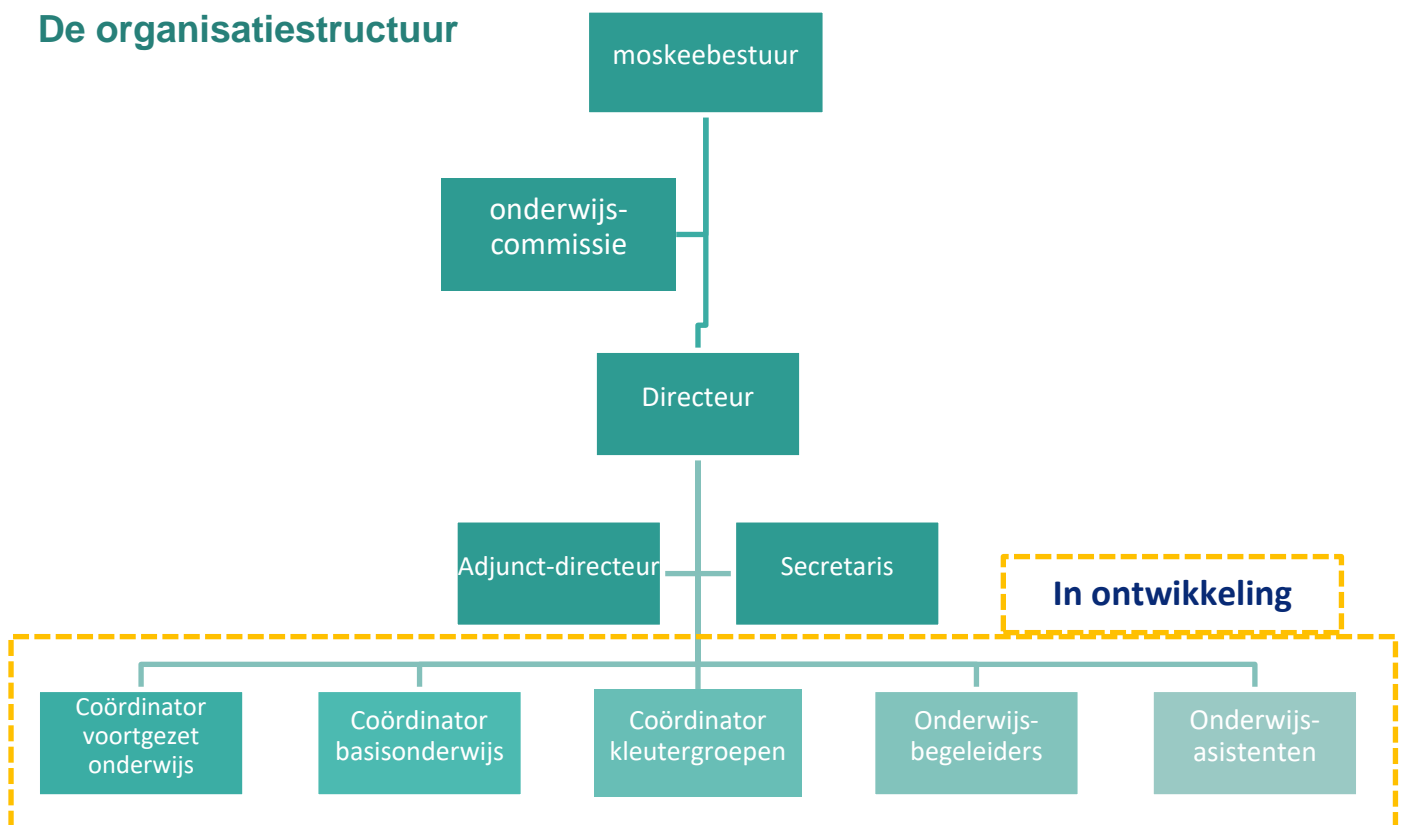

Directeur : Abdeloiahab Elbodmoussi

Adjunct-directeur : Mohamed Benmhand

Vanwege de frequente veranderingen die in de klassen plaatsvinden, is het niet mogelijk om de namen van het onderwijzend personeel in deze gids te vermelden. Wilt u naar de leerkracht van uw kind informeren of een kennismakingsgesprek met hem/haar hebben, dan kunt u hiervoor als ouder/verzorger de schooladministratie benaderen.

Wat willen wij?

Onze visie

We willen bijdragen aan de vorming van een sterke moslimpersoonlijkheid die positief kan omgaan met een diverse (Nederlandse) samenleving. We laten ons hierin leiden door ons unieke geloof, geïnspireerd door de Koran en de Soenna.

Onze missie

- ❖ Islam onderwijzen vanuit de Koran en Soenna.
- ❖ Standaard Arabisch taalonderwijs bieden.
- ❖ De moslim leerling opleiden in de authentieke islamitische normen en waarden.
- ❖ Een generatie vormen die trots is op haar godsdienst en identiteit, waar je als moslimkind op een positieve manier met de samenleving kan omgaan. We beroepen ons hierin op de belangrijke normen en waarden van de islam.
- ❖ Recht doen aan de individuele verschillen en het ontwikkelen en stimuleren van talenten.
- ❖ Een onderwijsklimaat scheppen dat leren aanmoedigt.
- ❖ Creëren van een leefbaar schoolklimaat en het bestrijden van extremistische ideeën onder de leerlingen.
- ❖ Versterken van de communicatie tussen ouders/verzorgers en de school om zo de ontwikkeling van het kind te waarborgen.
- ❖ We streven ernaar om het moslimkind te kunnen helpen met de vorming van een persoonlijkheid die in dialoog gelooft, geweld en extremisme afwijst en de ander respecteert.
- ❖ Verantwoording leren afleggen voor je doen en laten jegens de samenleving en de boodschap van goedheid en vrede aan alle mensen uitdragen.
- ❖ Het bevorderen van de leescultuur en het benadrukken van het nut daarvan.
- ❖ Meer aandacht geven aan het belang van recreatieve, culturele en sportieve activiteiten

Aanmeldingsvoorwaarden

De minimale leeftijd voor een kind om in te schrijven is 4 jaar. De inschrijvingen starten vanaf begin mei van elk jaar, op voorwaarde dat het kind eind september van hetzelfde jaar zijn vierde verjaardag heeft bereikt.

Moskee El Feth school kent drie onderwijsfasen:

- 1) Kleuteronderwijs: vanaf 4 jaar.
- 2) Basisonderwijs: na voltooiing van het kleuteronderwijs (6 t/m 12 j.)
- 3) Voortgezet onderwijs: na voltooiing van het basisonderwijs (13 t/m 16 j.).

Niveaubepaling en plaatsing

Een leerling mag pas op het juiste schoolniveau worden geplaatst nadat een aantal zaken aan vooraf zijn afgehandeld. Te weten:

- ❖ het invullen van het inschrijfformulier,
- ❖ het doornemen van de schoolgids en het studiemateriaal,
- ❖ het intakegesprek met de ouder/verzorger,
- ❖ het aanvaarden van de algemene voorwaarden en het ondertekenen van het formulier.

het kan voorkomen dat een (instroom-) leerling een toelatingstoets krijgt om zijn/haar kennis van de Koran of leesvaardigheid van het (basis) standaard Arabisch vast te stellen en/of te verifiëren.

De schoolfinanciën

Het onderwijs op onze school is niet gratis. De financiering hangt geheel af van de bijdrage die de ouders/verzorgers aan de school betalen.

Het inschrijfgeld voor dit schooljaar is vastgesteld op 160 euro per kind. Dit geldt enkel voor ouders/verzorgers die reeds hun jaarcontributie (shart) aan de moskee hebben voldaan. Het verschuldigde bedrag mag eenmalig of in twee termijnen worden betaald.

Als u geen lid bent van moskee El Feth, dan verzoeken wij u eerst de jaarcontributie (shart) samen met het inschrijfgeld te voldoen.

Het geld dat uit de inschrijvingen wordt ingezameld, besteden wij hoofdzakelijk aan de aanschaf en onderhoud van onderwijsmateriaal, zoals schoolboeken en/of de financiering van buitenschoolse activiteiten.

Onze school ontvangt van geen enkele partij externe financieringen.

Het schoolklimaat

De schooldirectie streeft ernaar om een leefbaar schoolklimaat te scheppen, waarin wederzijds respect heerst tussen leerlingen, leerkrachten, ouders en iedereen die zich binnen de school bevindt. We willen hiermee ervoor zorgen dat leerlingen, leerkrachten en ouders/verzorgers zich veilig voelen. Dit zal ten goede komen aan de doelen die de school zich heeft gesteld. In dat opzicht heeft de school een reeks maatregelen genomen om de veiligheid van iedereen te waarborgen. We benadrukken dat het met name het naleven van de geldende schoolregels en het handelen naar wat er aan islamitische gedragsregels (akhlaaq) wordt onderwezen, de leidraad is.



Veiligheid op school

De schooldirectie handhaaft de veiligheid volgens het motto: voorkomen is beter dan genezen. Zowel binnen als buiten het schoolgebouw willen wij geen ontoelaatbare gedragingen hebben. Daarnaast is het mogelijk om vanaf de eerste schooldag specifieke schoolregels met de leerlingen en hun ouders/verzorgers af te spreken. De schooladministratie verwacht van haar leerkrachten en het ondersteunend personeel om een rolmodel te zijn voor onze leerlingen. Bij het handhaven van de schoolveiligheid verwachten wij van ons personeel te handelen in overeenstemming met de geldende schoolregels en de islamitische gedragsregels die we onze leerlingen bijbrengen.

Toezichtcamera's en de registratie van incidenten

Om de veiligheid en orde in en om het schoolgebouw te bewaken, hebben wij bewakingscamera's geplaatst bij de deuren, het schoolterrein en de binnenplaatsen. Deze zijn rond om de klok actief. De plaatsing van deze camera's voldoet overigens aan de wettelijke privacyregels. Het doel hiervan is om overtredingen te ontmoedigen. Indien nodig, dan zal de schooladministratie de ouders/verzorgers op de hoogte stellen van de incidenten waar hun kinderen mee betrokken zijn geweest. Ouders hebben uiteraard het recht om de camerabeelden te bekijken wanneer er onenigheid of twijfel is over wat er werkelijk is gebeurd. De administratie registreert overigens alle incidenten in een speciaal dossier. Bij ernstige gevallen, zoals het dragen van wapens of diefstal, dan zijn we genoodzaakt om de bevoegde instanties hierover te informeren.

Enkele schoolregels omtrent de veiligheid

- ❖ Leerlingen dienen 10 minuten vóór de les start op school aanwezig te zijn.
- ❖ Conflicten worden opgelost met woorden.
- ❖ Leerlingen behoren te handelen in overeenstemming met wat ze op school leren.
- ❖ Er wordt van een leerling verwacht om met gepaste kleding naar school te komen.

Niet toegestaan:

- ❖ Rennen op het schoolterrein.
- ❖ Beledigen en vloeken.
- ❖ Verbaal en/of fysiek geweld.
- ❖ Het bespotten en vernederen van anderen.
- ❖ Afval of vuil gooien en/of laten liggen.
- ❖ Het hebben of dragen van een wapen.
- ❖ Vuurwerk.
- ❖ Roken en drugs.
- ❖ Discriminatie.
- ❖ Zich mengen in andermans zaken.
- ❖ Pesterijen en (seksuele) intimidaties.
- ❖ Het afpakken van andermans spullen.

De rol van de leraar op het gebied van veiligheid

- ❖ De leerkracht is verantwoordelijk voor zijn leerlingen in zijn klas.
- ❖ Op het schoolplein wordt volgens een roulatierooster gesurveilleerd door leerkrachten.
- ❖ De leerkracht handelt in overeenstemming met de schoolregels en in overeenstemming met wat hij/zij de leerlingen aan islamitische gedragsregels leert.
- ❖ In verband met de schoolveiligheid moet een leerkracht altijd eerder aanwezig zijn in de klas dan zijn leerlingen.
- ❖ Leerkrachten behandelen leerlingen met het volste respect en in overeenstemming met hun lestaken en volgens de geldende schoolregels.
- ❖ De leerkracht moet zich onthouden van elk gedrag dat geweld oproept. Hij/zij mag zich niet schuldig maken aan het toebrengen van psychische of fysieke schade aan een leerling.
- ❖ Een leerkracht is rechtvaardig, behandelt zijn leerlingen in gelijke mate en trekt niemand voor.

Smartphones

Het gebruik van smartphones tijdens de les is niet toegestaan. Tevens is het, i.v.m. de privacyregels, verboden om op school foto's of filmpjes te maken en/of deze te delen op sociale media. De persoon die het doet, wordt mogelijk juridisch vervolgd. De school adviseert daarom ouders/verzorgers om te voorkomen dat hun kinderen smartphones naar school meenemen. De school draagt geen enkele verantwoordelijkheid voor het verlies of de beschadiging van smartphones. Dit geldt evenals voor alle andere waardevolle eigendommen die de leerling mee naar de les neemt.

De leerkracht kan een speciale plek in de klas voor smartphones toewijzen - in het geval een leerling deze heeft meegebracht. Telefoons moeten na afloop van de les wel mee naar huis genomen worden.

Aansprakelijkheid

De school kan niet aansprakelijk worden gesteld voor het verlies van eigendommen van de leerlingen of de vernietiging van andermans eigendommen. Daarom adviseert de school ouders/verzorgers om voor hun kinderen een aansprakelijkheidsverzekering af te sluiten.

Let op: als ouder/verzorger wordt u wel aansprakelijk gesteld voor de schade die uw kind op school heeft veroorzaakt.



Disciplinaire maatregelen

In het kader van de schoolveiligheid kan de school een leerling de toegang tot de lessen ontzeggen of hem/haar definitief van school verwijderen. Voordat deze procedure wordt gestart, informeert de administratie de ouder/verzorger schriftelijk en mondeling over het gedrag van zijn kind. Als het gedrag van de leerling na deze procedure niet verbeterd, dan is de schooladministratie genoodzaakt om, en in overleg met het moskeebestuur, tot een definitieve verwijdering over te gaan. Het uiteindelijke besluit tot verwijdering moet gemaakt worden op basis van bewijsstukken uit het schooldossier. Deze procedure is nodig om de veiligheid van leerlingen en leraren te garanderen.

Klachten

Ouders die niet eens zijn met bepaalde regels of besluiten, kunnen hun bezwaar indienen bij de schooladministratie. In het geval een ouder/verzorger een klacht heeft over een specifiek geval, dat verband houdt met de Al-Madrassa, dan moet de betrokkene ouder eerst met de schooladministratie contact opnemen. Als de klagende partij niet tevreden is over de afhandeling is, dan kan hij/zij zijn/haar klacht richten aan het bestuur van de moskee.

Ouderbetrokkenheid

De school beschouwt leerlingen, hun ouders/verzorgers als de basis van haar bestaan. Ze zijn partners in het onderwijsproces. Zonder elkaars hulp en medewerking zullen wij de resultaten die we nastreven niet bereiken. De communicatie met ouders/verzorgers is dus cruciaal. We staan open voor alle vragen vanaf de dag van de inschrijving tot de dag van de diploma-uitreiking. De school is te bereiken via de administratie, leerkrachten, gebruik van de schooltelefoon, e-mail of WhatsApp.

Al-Madrassa organiseert ook informatiebijeenkomsten en ouderavonden om de voortgangresultaten van uw kind(eren) te bespreken.

U kunt in de nabije toekomst ook u verzoeken richten aan de nog op te richten ouderraad.



Deze zal als taak hebben om o.a. aanbevelingen aan te dragen. Daarnaast kunnen ouders/verzorgers ook helpen bij het organiseren van schoolfeesten en het uitvoeren van buitenschoolse activiteiten.

De onderwijsbegeleider (OB)

Dit onderdeel is nog in ontwikkeling.

De OB spreekt de leerling over zijn/haar studiebehoeften, houding en over zijn/haar problemen op school. Hij helpt de leerkracht bij het omgaan met uitblinkende leerlingen of leerlingen met speciale (onderwijs)behoeften in de klas.

De OB luistert eveneens naar de leerkracht om de uitdagingen van zijn/haar lespraktijk te identificeren.

Ten slotte zal hij de leerkracht helpen door pedagogische en didactische methoden aan te reiken om houdingsaspecten, kennis en vaardigheden op een effectieve wijze over te dragen.



Het lesrooster op zaterdag en zondag

	Begin	Einde	Pauze
Ochtendsessie	10:00u	13:00u	20 min
Middagsessie	13:30u	16:30u	20 min



سبتمبر SEPTEMBER							
WK	MA	DI	WO	DO	VR	ZA	ZO
35	30	31	1	2	3	4	5
36	6	7	8	9	10	11	12
37	13	14	15	16	17	18	19
38	20	21	22	23	24	25	26
39	27	28	29	30	1	2	3

أكتوبر OKTOBER							
WK	MA	DI	WO	DO	VR	ZA	ZO
39	27	28	29	30	1	2	3
40	4	5	6	7	8	9	10
41	11	12	13	14	15	16	17
42	18	19	20	21	22	23	24
43	25	26	27	28	29	30	31

نوفمبر NOVEMBER							
WK	MA	DI	WO	DO	VR	ZA	ZO
44	1	2	3	4	5	6	7
45	8	9	10	11	12	13	14
46	15	16	17	18	19	20	21
47	22	23	24	25	26	27	28
48	29	30	1	2	3	4	5

ديسمبر DECEMBER							
WK	MA	DI	WO	DO	VR	ZA	ZO
48	29	30	1	2	3	4	5
49	6	7	8	9	10	11	12
50	13	14	15	16	17	18	19
51	20	21	22	23	24	25	26
52	27	28	29	30	31	1	2

يناير JANUARI							
WK	MA	DI	WO	DO	VR	ZA	ZO
52	27	28	29	30	31	1	2
1	3	4	5	6	7	8	9
2	10	11	12	13	14	15	16
3	17	18	19	20	21	22	23
4	24	25	26	27	28	29	30
5	31	1	2	3	4	5	6

فبراير FEBRUARI							
WK	MA	DI	WO	DO	VR	ZA	ZO
5	31	1	2	3	4	5	6
6	7	8	9	10	11	12	13
7	14	15	16	17	18	19	20
8	21	22	23	24	25	26	27
9	28	1	2	3	4	5	6

مارس MAART							
WK	MA	DI	WO	DO	VR	ZA	ZO
9	28	1	2	3	4	5	6
10	7	8	9	10	11	12	13
11	14	15	16	17	18	19	20
12	21	22	23	24	25	26	27
13	28	29	30	31	1	2	3

أبريل APRIL							
WK	MA	DI	WO	DO	VR	ZA	ZO
13	28	29	30	31	1	2	3
14	4	5	6	7	8	9	10
15	11	12	13	14	15	16	17
16	18	19	20	21	22	23	24
17	25	26	27	28	29	30	1

مايو MEI							
WK	MA	DI	WO	DO	VR	ZA	ZO
17	25	26	27	28	29	30	1
18	2	3	4	5	6	7	8
19	9	10	11	12	13	14	15
20	16	17	18	19	20	21	22
21	23	24	25	26	27	28	29
22	30	31	1	2	3	4	5

يونيو JUNI							
WK	MA	DI	WO	DO	VR	ZA	ZO
22	30	31	1	2	3	4	5
23	6	7	8	9	10	11	12
24	13	14	15	16	17	18	19
25	20	21	22	23	24	25	26
26	27	28	29	30	1	2	3

يوليو JULI							
WK	MA	DI	WO	DO	VR	ZA	ZO
26	27	28	29	30	1	2	3
27	4	5	6	7	8	9	10
28	11	12	13	14	15	16	17
29	18	19	20	21	22	23	24
30	25	26	27	28	29	30	31

ochtendgroep 10:00 - 13:00
middaggroep 13:30 - 16:30

Madrasa El Feth, Wattweg 7
4622 RA, Bergen op Zoom
E-mail:
madrasa@masjidelfeth.nl
T 06 43 45 76 03

- normale lesdag
- informatiedag ouders
- toetsdag
- activiteitendag
- feestelijke afsluiting
- 10 minuten gesprek
- studiedag/ geen les
- uitslag toets
- Eid viering
- vakantie/ geen les